Lessons 83 and 84

Bu iki derste, insanlar ile nesnelerin özelliklerinden söz etmeyi ve telefonda geç kalacağınızı bildirmeyi öğreneceksiniz.

STUDY TIPS

Fırsat buldukça şarkıları kendi kendinize mırıldanın ya da arkadaşlarınıza söyleyin.

Şarkılar, her derste öğrenilmesi gereken asgari bilgiyi kapsar. Ama bu "asgari" de oldukça önemlidir.

Yalnızca şarkıları öğrenseniz bile, bu kursun sonunda epeyce İngilizce öğrenmiş olursunuz.

THE SWEET SMELL OF SUCCESS

It's so much slower.

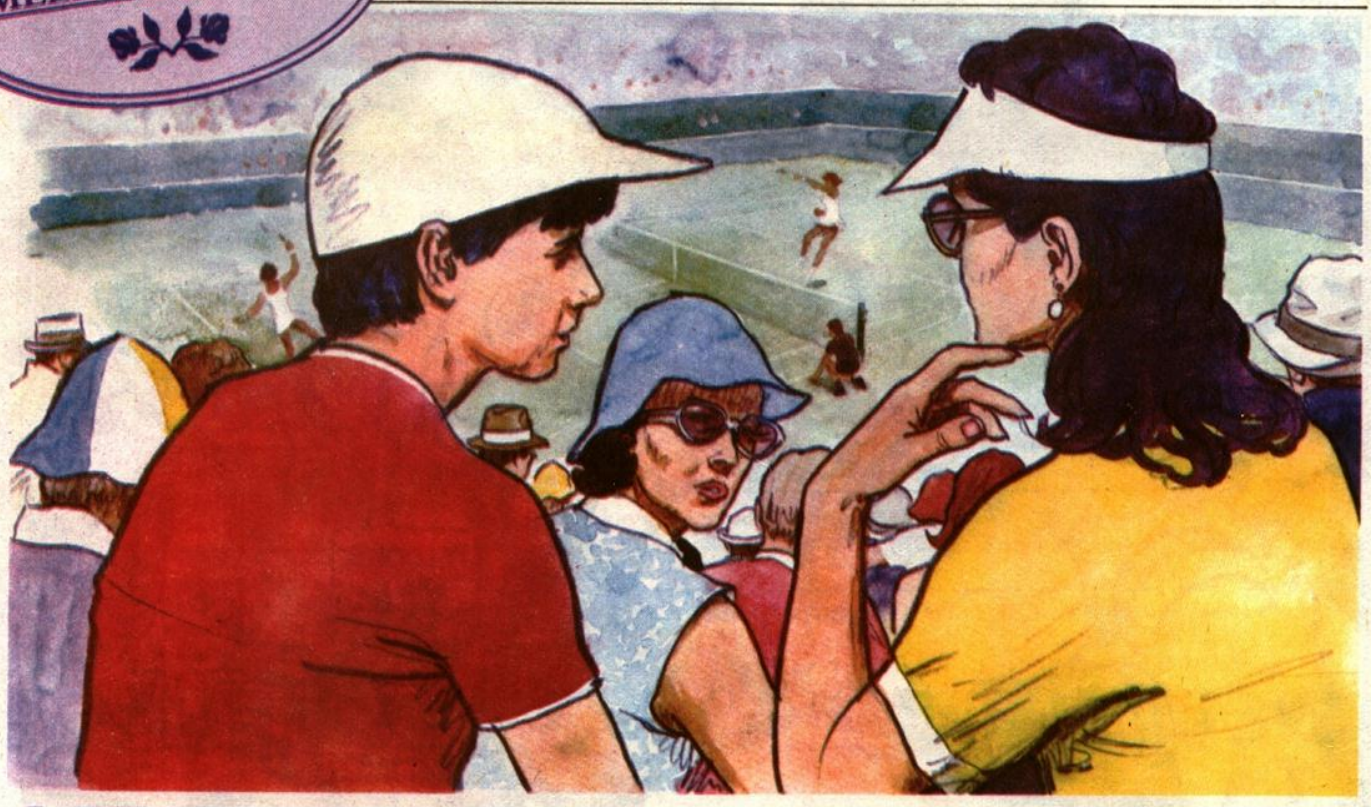

1·READ

Okuyun

Aşağıdaki konuşmayı okuyun.

2·LISTEN

Bandı dinleyin

Lucy Lovat ile erkek kardeşi Tim, Wimbledon'da tek-kadınlar tenis maçını seyrediyorlar. Topları toplayan çocuklar Tim'in ilgisini çekiyor.

Tim: **I'd like to be a ball-boy.**	Top toplayıcı olmak isterdim.
Lucy: **You're not old enough.**	Yeteri kadar büyük (yaşlı) değilsin.
Tim: **That one looks younger than me.**	Şuradaki benden genç (küçük) görünüyor.
Lucy: **You have to be over fifteen.**	On beşin üstünde olman gerekir.
Spectator: **Shh!**	Şışş!
(Seyirci)	
Oyunculardan biri servis atar.	
Lucy: **Good service!**	İyi (bir) servis!
Tim: **It's not the same as men's tennis, is it?**	Erkekler tenisi gibi değil, değil mi?
Lucy: **What do you mean?**	Ne demek istiyorsun?
Tim: **It's so much slower.**	Bu çok daha yavaş.
Men's tennis is faster	Erkekler tenisi daha hızlı
and more exciting.	ve daha heyecan verici.
Spectator: **Shh!**	Şışş!
Umpire: **Forty-thirty.**	Kırk-otuz.
(Hakem)	
Tim: **I'm sure I could do it.**	Yapabileceğimden eminim.
Lucy: **It's not as easy as it looks, you know.**	Göründüğü kadar kolay değil, biliyorsun.

Oyunculardan biri servis atar.

Tim: You don't have to be a genius to run after a tennis ball.	Bir tenis topunun peşinden koşmak için dahi olmak gerekmez.
Lucy: Oh, Tim, don't be such a bighead! It takes years to become a top-class tennis player.	Öf, Tim, bu kadar kendini beğenmiş olma! Üst düzeyde (birinci sınıf) bir tenis oyuncusu olmak yıllar alır.
Tim: I'm talking about the ball-boys.	Ben, top toplayıcılardan söz ediyorum.
Spectator: Shh!	Şışş!
Umpire: Game, set and match to Miss Drury.	Oyun, set ve maç Miss Drury'nin.

3·TAKE ANOTHER LOOK

Bir daha bakın

Metni anladınız mı?

4·REPETITION

Tekrarlama

Bandı dinleyin ve şunları tekrarlayın.

tennis golf football	tenis golf futbol
motor-racing boxing rugby	otomobil yarışı boks "rugby"
Rugby is as dangerous as boxing.	"Rugby", boks kadar tehlikelidir.
It isn't as dangerous as motor-racing.	(O) otomobil yarışı kadar tehlikeli değildir.
dangerous safe → more dangerous safer	tehlikeli güvenli → daha tehlikeli daha güvenli
gentle rough → gentler rougher	yumuşak sert → daha yumuşak daha sert
dull exciting → duller more exciting	sıkıcı heyecan verici/heyecanlı → daha sıkıcı daha heyecan verici / heyecanlı
It's rougher than football.	(O) futboldan daha sert.
Tennis is more exciting.	Tenis daha heyecan verici.
It's a rough game.	(O) sert bir oyun.
It's an exciting sport.	(O) heyecan verici bir spor.
a game a sport	(bir) oyun (bir) spor
It looks easy.	Kolay görünüyor.
It's not as easy as it looks.	(O) göründüğü kadar kolay değil.
It looks difficult.	Zor görünüyor.
It's not as difficult as it looks.	(O) göründüğü kadar zor değil.
I'd like to try it!	Denemek isterim (isterdim)!

5·TAKE ANOTHER LOOK

Bir daha bakın

Telaffuzunuzu banttaki seslere benzetmeye çalışın. **Rought***'taki* **"gh"** *harflerinin* **"f"** *olarak okunduğuna dikkat edin.*

6·STUDY

Çalışın

Şu açıklayıcı notları okuyun.

as dangerous as

As... as, "kadar" demektir; karşılaştırma yaparken kullanılır.
Örnekler: **He's as old as me.** O benim kadar yaşlı (benim yaşımda).
It's as hot as it was yesterday. (Hava) dünkü kadar sıcak.
Not as....as "daha az ya da kadar... değil" anlamında kullanılır.
Örnek: **It is not (isn't) as dangerous as motor-racing.**
(O) otomobil yarışı kadar tehlikeli değildir.
(Otomobil yarışından daha az tehlikelidir.)

more dangerous

Bazı iki heceli sıfatlar ile üç ya da daha çok heceli sıfatların üstünlük aşaması için **more** kullanılır.
Örnek: **dangerous → more dangerous**

safer

Tek heceli sıfatlar ile bazı iki heceli sıfatları üstünlük aşaması biçimine dönüştürmek için, sonlarına **"-er"** eklenir (sıfat **'-e'** ile sona eriyorsa, yalnızca **'-r'** eklenir; sıfat **'-y'** ile son buluyorsa, **'-y'** '**-i**'ye çevrilir).

Örnekler:

young	genç	**younger**	daha genç
gentle	yumuşak	**gentler**	daha yumuşak
easy	kolay	**easier**	daha kolay

than

Karşılaştırmalarda **than** kullanılır.
Örnekler: **That boy looks younger than me.** Şu çocuk benden genç (küçük) görünüyor.
It's more reliable than mine. (O) benimkinden daha güvenilir(dir).

It looks... **Look** "görünmek, benzemek" ya da "... gibi durmak" anlamındadır.
Örnekler: **They look Italian.** İtalyana benziyorlar.
It doesn't look difficult. Zora benzemiyor.

Gözden geçirme Ders 71'deki karşılaştırmaları gözden geçirin. Ders 78 ve 79'un "Dilbilgisi öğelerinin tekrarı" bölümündeki sıfatları gözden geçirin.

7·LEARN — *Öğrenin*

Aşağıdaki önemli sözleri öğrenin.

Rugby is as dangerous as boxing.
It isn't as dangerous as motor-racing.
It's rougher than football.
Tennis is more exciting.
Tennis is an exciting game.
It looks easy.
It isn't as easy as it looks.

Aşağıdaki önemli sözcükleri öğrenin.

tennis	game	dangerous	dull
golf	sport	safe	exciting
football			
motor-racing		gentle	easy
boxing		rough	difficult
rugby			

8·PRACTICE — *Uygulama*

Şu alıştırmaları yapın. Yanıtlar sayfa 32'dedir. Dilerseniz defterinize yazabilirsiniz.

1 *Your opinion* — *Sizin görüşünüz*

Şu sporları karşılaştırın.

A. *Sağdaki "Opinion Chart"ta (görüş şeması), sizin görüşlerinizi belirten kutuları işaretleyin. Sözgelimi, "rugby"yi "tehlikeli" buluyorsanız, "rugby"nin karşısındaki "dangerous" kutusunu işaretleyin.*
B. *Aşağıdaki soruları yanıtlayın. Sizin görüşünüzü yansıtan seçeneği bulup yazın. Örnekleri izleyin.*
C. *Teypi açın ve banttaki soruları yüksek sesle yanıtlayın.*

OPINION CHART

	safe	dangerous	very dangerous	gentle	rough	very rough	exciting	dull	very dull
rugby		✓							
tennis									
boxing									
golf									
motor-racing									
football									

Examples: *Örnekler:*
Is rugby a dangerous game?
Yes, it is.
Is football a dangerous game?
It isn't as dangerous as rugby.

Yes, it is.
No, it isn't.

It isn't as dangerous as rugby
It's as dangerous as rugby.
It's more dangerous than rugby.

a) Is golf an exciting sport?

.....

Yes, it is.

No, it isn't.

Is motor-racing an exciting sport?

.....

It isn't as exciting as golf.
It's as exciting as golf.
It's more exciting than golf.

b) Is boxing a safe sport?

.....

Yes, it is.

No, it isn't.

Is football a safe sport?

.....

It isn't as safe as boxing.
It's as safe as boxing.
It's safer than boxing.

c) Is golf a gentle sport?

.....

Yes, it is.

No, it isn't.

Is tennis a gentle sport?

.....

It isn't as gentle as golf.
It's as gentle as golf.
It's gentler than golf.

d) Is football a rough game?

.....

Yes, it is.

No, it isn't.

Is rugby a rough game?

.....

It isn't as rough as football.
It's as rough as football.
It's rougher than football.

e) Is motor-racing a dangerous sport?

.....

Yes, it is.

No, it isn't.

Is boxing a dangerous sport?

.....

It isn't as dangerous as motor-racing.
It's as dangerous as motor-racing.
It's more dangerous than motor-racing.

2 ■ Captions

Resim altları

Şu cümleleri, anlamlarını değiştirmeden yeniden yazın. Örneği izleyin.

Example: *Örnek:*
It looks difficult, but it isn't.
It's easier than it looks.

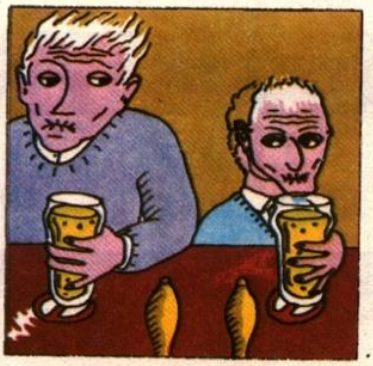

He looks old, but he isn't.

a) .....

It looks uncomfortable, but it isn't.

b) .....

She looks fat, but she isn't.

c) .....

He looks dishonest, but he isn't.

d) .....

They look poor, but they aren't

e) .....

3 ■ Pronunciation

Telaffuz

İngilizcede **"f"** *sesi değişik biçimlerde yazılabilir.*
Şu sözcükleri tekrarlayarak bu sesin telaffuzu üstünde çalışın.

f	friendly breakfast	unfriendly for breakfast
ph	phone sophisticated	telephone unsophisticated
gh	enough rough	fast enough rough enough

4 ■ Sing this song

Şu şarkıyı söyleyin.

It looks slow
but it isn't as slow as it looks.
It looks easy
but it isn't as easy as it looks.
It's faster than you think.
Yes, faster than you think.
And more difficult.
Yes, more difficult.
More difficult than you think.

Verbs of Movement

Hareket gösteren fiiller

There are as many verbs meaning 'enter' in English as there are ways of entering.

English has a whole category of verbs which have two parts. The two parts are a **verb** and a **preposition.**

The preposition tells you *where* you are going. And the verb tells you *how* you are going.

'Drive–in', as American cinema-goers know, means 'enter by car'.

The preposition 'in' carries the meaning of 'enter'. And the verb 'drive' of course means 'go by car'.

According to how you enter you put the appropriate verb with the preposition "in".
If you're on foot, you **walk in.**
If you're in a hurry, you **run in.**
If you're on skates, you **skate in.**
If you want to be discreet, you **slide in.**

When it's time to leave, the only change to be made is the preposition. **In** means 'enter'; **out** means 'exit'.

If you're still on foot, **walk out.**
If you're still on skates, **skate out.**
If you want to leave discreetly, **slide out.**
And if the roof is collapsing, **run out!**

(Herhangi bir yere) girme'nin ne kadar yolu varsa, İngilizcede "girmek" anlamına gelen o kadar fiil vardır.

İngilizcede iki parçalı fiiller başlı başına bir grup oluşturur. Bu iki parça, bir **fiil** ve bir **ilgeçtir.**

İlgeç *nereye* gidildiğini belirtir. Fiil ise, *nasıl* gidildiğini anlatır.

Amerikalı sinema izleyicilerinin bildiği gibi, "**Drive-in**"* "otomobille girmek" demektir.

"In" ilgeci, "girmek" anlamını taşır. "Drive" fiili de kuşkusuz "otomobille gitmek" demektir.

Girme biçiminize göre "in" ilgeciyle uygun fiili kullanırsınız.
Yürüyorsanız, **walk in.**
Aceleniz varsa, **run in.**
(Ayağınızda) paten varsa, **skate in.**
Dikkatli (sessiz) olmak istiyorsanız, **slide in.**

Ayrılma zamanı gelince, değiştirilecek tek şey ilgeçtir. **In** "girmek", **out** "çıkmak" demektir.

Hâlâ yürüyorsanız, **walk out.**
Hâlâ patenliyseniz, **skate out.**
Sessizce ayrılmak istiyorsanız, **slide out.**
Ve eğer dam çöküyorsa, **run out!**

* **Drive-in** , izleyicilerin otomobilleriyle girip, araçları içinde oturarak filmi izledikleri bir tür açıkhava sinemasının adıdır.

Wimbledon–The Home of Tennis

WIMBLEDON— TENİSİN YURDU

Wimbledon is a quiet suburb of London. But it is known world-wide for one thing–tennis. The Championships take place every year at the end of June.

Wimbledon, Londra'nın sessiz bir banliyösüdür. Ama tüm dünyada tek şeyiyle (özelliğiyle) tanınır: Tenis. Şampiyonalar her yıl, haziran sonunda yapılır.

The first Championship was in 1877. The prize was a cup worth £25. The rackets were the shape of snow shoes.

İlk şampiyona 1877'deydi. Ödül, 25 sterlin değerinde bir kupaydı. Raketler, kar ayakkabısı biçimindeydi.

1884–The First Women's Championship. The winner was Maud Watson, the daughter of a clergyman. But the first woman superstar was Suzanne Lenglen of France (Wimbledon champion six times between 1918 and 1925). Lenglen moved like a ballerina.

1884-İlk kadınlar şampiyonası. Kazanan, bir rahibin kızı olan Maud Watson'dı. Ama ilk kadın süperyıldız, Fransız Suzanne Lenglen (1918 ile 1925 yılları arasında altı kez Wimbledon şampiyonu) oldu. Lenglen bir balerin gibi hareket ederdi.

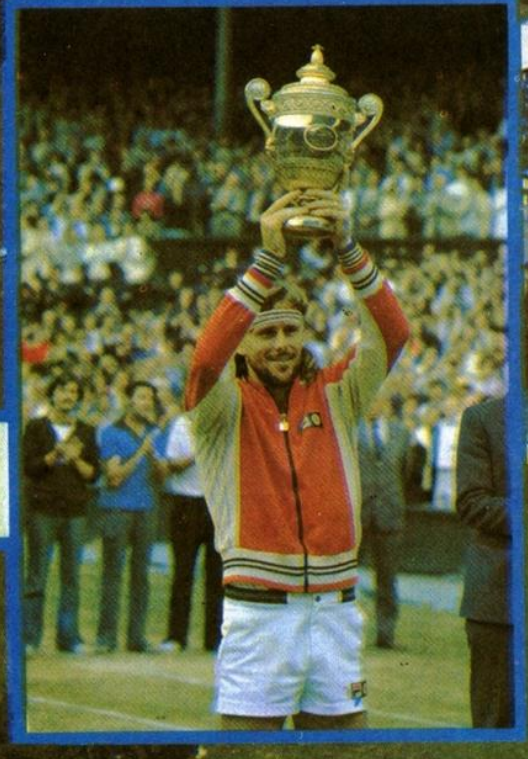

Üstte: Suzanne Lenglen, Wimbledon şampiyonu (1918-1925).

Sağda: Björn Borg, Wimbledon şampiyonu (1976-1980).

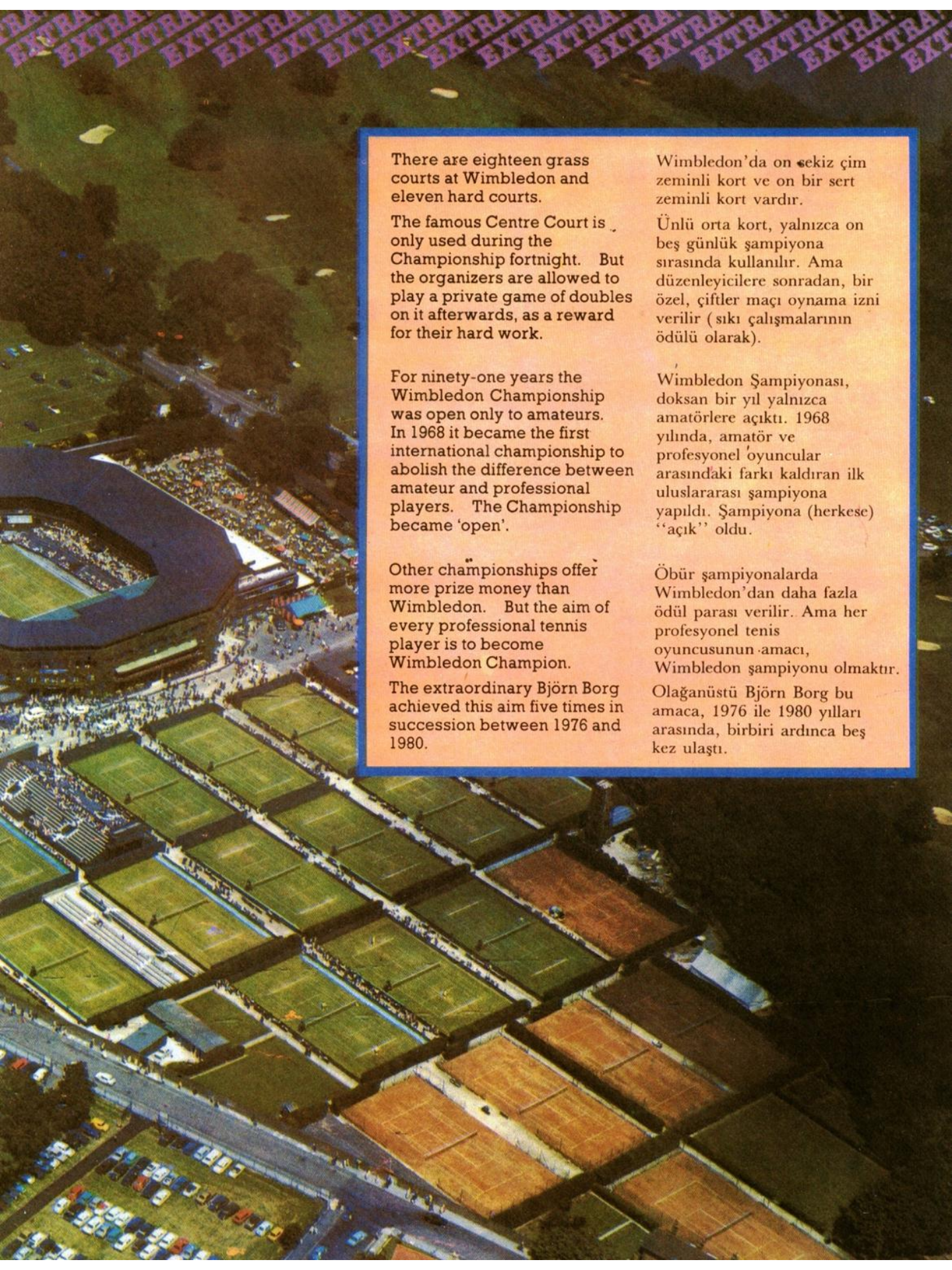

There are eighteen grass courts at Wimbledon and eleven hard courts.

The famous Centre Court is only used during the Championship fortnight. But the organizers are allowed to play a private game of doubles on it afterwards, as a reward for their hard work.

For ninety-one years the Wimbledon Championship was open only to amateurs. In 1968 it became the first international championship to abolish the difference between amateur and professional players. The Championship became 'open'.

Other championships offer more prize money than Wimbledon. But the aim of every professional tennis player is to become Wimbledon Champion.

The extraordinary Björn Borg achieved this aim five times in succession between 1976 and 1980.

Wimbledon'da on sekiz çim zeminli kort ve on bir sert zeminli kort vardır.

Ünlü orta kort, yalnızca on beş günlük şampiyona sırasında kullanılır. Ama düzenleyicilere sonradan, bir özel, çiftler maçı oynama izni verilir (sıkı çalışmalarının ödülü olarak).

Wimbledon Şampiyonası, doksan bir yıl yalnızca amatörlere açıktı. 1968 yılında, amatör ve profesyonel oyuncular arasındaki farkı kaldıran ilk uluslararası şampiyona yapıldı. Şampiyona (herkese) ''açık'' oldu.

Öbür şampiyonalarda Wimbledon'dan daha fazla ödül parası verilir. Ama her profesyonel tenis oyuncusunun amacı, Wimbledon şampiyonu olmaktır.

Olağanüstü Björn Borg bu amaca, 1976 ile 1980 yılları arasında, birbiri ardınca beş kez ulaştı.

THE SWEET SMELL OF SUCCESS

I missed the train.

1·READ

Okuyun

Aşağıdaki konuşmayı okuyun.

2·LISTEN

Bandı dinleyin

Adam Ross, teyzesi Stephanie Champion'ın yanında oturan Lucy Lovat tarafından akşam yemeğine davet edilmiştir. Adam, gecikeceğini bildirmek üzere telefon eder. Bu Adam'ın ilk geç kalışı değildir...

Stephanie Champion: **Hallo.**	Alo.
Adam Ross: **Hallo, is that Miss Champion?**	Alo, Miss Champion'la mı görüşüyorum?
Stephanie Champion: **Yes.**	Evet.
Adam Ross: **This is Adam...**	Ben Adam...
Could I speak to Lucy, please?	Lucy ile konuşabilir miyim, lütfen?
Stephanie Champion: **Yes, of course, Adam.**	Evet, tabii, Adam.
I'll get her.	Onu çağırayım.
Hold on a moment...	Bir dakika bekle...
Adam Ross: **Thanks.**	Teşekkürler.
Man outside phone box: **How long are you going to be?** (Telefon kulübesinin dışındaki adam)	(Kulübede) ne kadar kalacaksınız?
Adam Ross: **What?**	Ne?
Man: **Are you going to be long?**	(Kulübede) çok kalacak mısınız?/(Konuşmanız) uzun sürecek mi?
Adam Ross: **No.**	Hayır.
Lucy: **Adam! Where are you?**	Adam! Neredesin?
Adam Ross: **I'm in a telephone box.**	Bir telefon kulübesindeyim.
I'm afraid I'm going to be late.	Ne yazık ki, gecikeceğim.
Lucy: **Oh, dear.**	Hay Allah!
What happened this time?	Bu kez ne oldu?
Adam Ross: **I missed the train...**	Treni kaçırdım...
Lucy: **So you're coming by car and the traffic is terrible! Is that right?**	Onun için arabayla geleceksin ve trafik feci! Doğru mu?
Adam Ross: **Yes, I'm so sorry.**	Evet, çok özür dilerim.
Lucy: **Don't worry.**	Üzülme.
How long are you going to be?	Ne kadar gecikeceksin?/ (Buraya gelmen) uzun sürecek mi?
Adam Ross: **About half an hour.**	Aşağı yukarı yarım saat.

3·TAKE ANOTHER LOOK

Bir daha bakın

Metni anladınız mı?

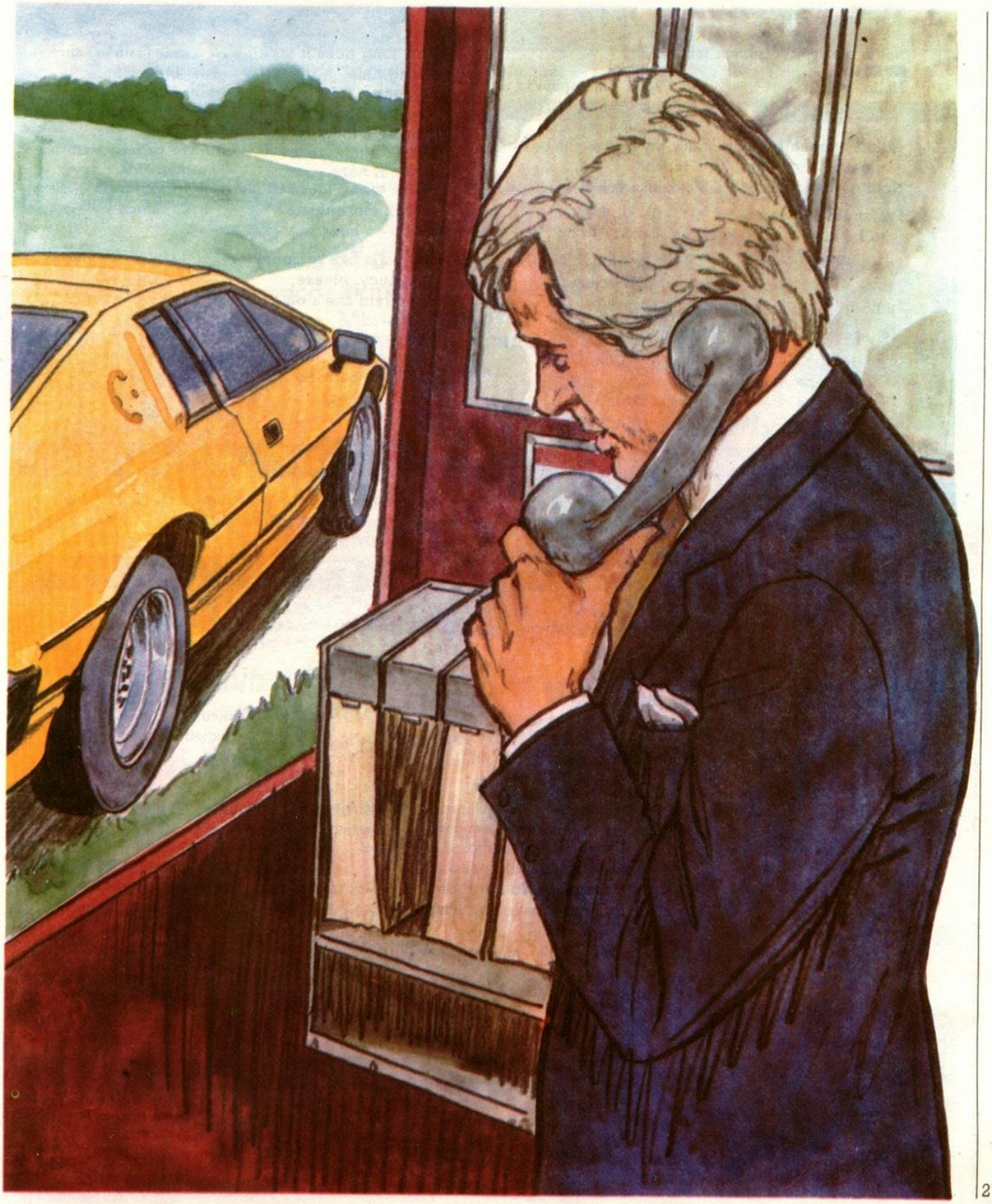

4·REPETITION

Tekrarlama

Bandı dinleyin ve şunları tekrarlayın.

Hallo, is that Miss Champion?	Alo, Miss Champion'la mı görüşüyorum (Miss Champion mu)?
Could I speak to Lucy, please?	Lucy ile konuşabilir miyim, lütfen?
Hold on a moment.	Bir dakika bekle(yin).
I'm afraid I'm going to be late.	Ne yazık ki, geç kalacağım.
I missed the train.	Treni kaçırdım.
I missed the bus.	Otobüsü kaçırdım.
I missed the plane.	Uçağı kaçırdım.
He's coming by car.	(O) arabayla geliyor.
Is he going to be long?	Çok (geç) kalacak mı?
How long are you going to be?	Ne kadar kalacaksın(ız)? / gecikeceksin(iz)?
How long does it take?	Ne kadar (zaman) alır?
a long time	uzun bir zaman
not long	uzun (zaman) değil / kısa bir zaman
It takes a long time.	Uzun zaman alır.
It took a long time to get here.	Buraya varmak uzun bir zaman aldı.
There was a lot of traffic.	Çok trafik vardı.
It took more than half an hour.	Yarım saatten fazla aldı.
Hallo, I'd like to speak to Lucy, please.	Alo, Lucy ile konuşmak istiyorum, lütfen?
I'm afraid she's out.	Ne yazık ki, dışarıda (burada değil).
When will she be back?	Ne zaman dönecek?
She won't be long.	Çok (geç) kalmaz.
She'll be back in half an hour.	Yarım saatte döner.

5·TAKE ANOTHER LOOK

Bir daha bakın

Telaffuzunuzu banttaki seslere benzetmeye çalışın. **"S"** *ile biten sözcükler* **"-ed"** *geçmiş zaman eki aldıklarında,* **"-ed"***nin* **"t"** *olarak telaffuz edildiğine* **(missed'***in* **mist** *olarak telaffuz edilmesi gibi) dikkat edin.*

6·STUDY

Çalışın

Şu açıklayıcı notları okuyun.

Hold on

Hold on bir fiil ilgeç bileşimidir. Beklemek (genellikle telefonda) ya da (telefonu) kapamamak anlamını taşır.

I'm afraid...

Söylemek zorunda olduğunuz söz, herhangi bir nedenle karşınızdaki için "kötü haber" ise, **I'm afraid** kullanın.

Örnekler:

I'm afraid I can't come.	Ne yazık ki, gelemem.
I'm afraid it's very expensive.	Ne yazık ki, çok pahalı.
I'm afraid she's out.	Ne yazık ki, dışarıda.

How long...?
not long
a long time

A long time'ı olumlu cümlelerde kullanın. **Long** ise sorularda ve olumsuz cümlelerde kullanılır. Bu durumlarda **time** sözcüğünü eklemeyin.

Örnekler:

I have lived here for a long time.	Burada uzun zamandır oturuyorum.
Have you lived here long?	Burada uzun zamandır mı oturuyorsunuz?
I haven't lived here long.	Burada uzun zamandır oturmuyorum.
How long have you lived here?	Burada ne zamandır oturuyorsunuz?

out

Out, "dışarıda, burada değil" anlamındadır.

back

Back, "geri gelmiş" demektir.

won't

Will not'ı **won't** olarak kısaltın **(don't** gibi telaffuz edilir).

7·LEARN

Öğrenin

Aşağıdaki önemli sözleri öğrenin.

Hold on a moment.

I missed the train.

I'm afraid I'm going to be late.

How long are you going to be?
–I won't be long.

How long does it take?
–It takes a long time.

I'm afraid she's out.

When will she be back?

8 · PRACTICE

Uygulama

Şu alıştırmaları yapın. Yanıtlar sayfa 32'dedir. Dilerseniz defterinize yazabilirsiniz.

1 How long does it take?

Ne kadar sürer?

A. Aşağıdaki reklamlara bakın ve verilen bilgiyi soruları yanıtlamak için kullanın. Örneği izleyin.

B. Yanıtlarınızı sayfa 32'deki anahtarla karşılaştırın. Sonra yazdığınız yanıtları kullanarak, konuşmada acente görevlisinin yerini alın.

Example: *Örnek:*

Customer: *I want to go to Paris.*
How long does it take by train?

Travel Agent: *It takes nine hours.*
(Acente görevlisi)

a) Customer: I want to go to Cardiff.
How long does it take by bus?

Travel Agent: .....

b) Customer I want to go to Barcelona.
How long does it take by plane?

Travel Agent: .....

c) Customer: I want to go to Edinburgh.
How long does it take by train?

Travel Agent: .....

d) Customer: I want to go to Paris.
How long does it take by plane?

Travel Agent: .....

e) Customer: I want to go to New York.
How long does it take by boat?

Travel Agent: .....

2 Translation

Çeviri

Şu konuşmayı İngilizceye çevirin.

a) Alo, Mr Wayne ile konuşabilir miyim, lütfen?

b) Ne yazık ki, Mr Wayne dışarıda (burada değil).

c) Ne zaman döner?

d) Çok (geç) kalmaz...

e) ... Sanırım beş dak·ka içinde döner.

3 Sing this song

Şu şarkıyı söyleyin.

I missed the train.
I missed the plane.
I'm afraid I'm going to be late.

I won't be long.
I won't be long.
But I'm afraid I'm going to be late.

REVISION

Gözden geçirme

1. *Ders 83 ve 84'ü baştan sona bir daha okuyun.*
2. *Önemli sözleri ve açıklayıcı notları iyice öğrendiniz mi?*
3. *Ders 83 ve 84'ün bantlarını dinleyin.*

Test

Bu test size, dersleri tam olarak öğrenip öğrenmediğinizi gösterecektir.
Soruların hepsini tamamlamadan yanıtlara bakmayın (yanıtlar sayfa 32'dedir).

- *Parantez içindeki sözcükleri kullanarak şu cümleleri soru haline dönüştürün. Örnekleri izleyin.*

Örnekler:

He won't be long (How long).
..How..long..will..he..be..?.....
It took a long time (How long).
..How..long..did..it..take..?.....

a) She went out (When).
.....

b) It takes a long time (How long).
.....

c) She will be back soon (When).
.....

- *Şu sıfatların üstünlük aşaması biçimini yazın. Örnekleri izleyin*

Examples: *Örnekler:*

difficult .....*More difficult*.....

rough .....*rougher*.....

d) dull .....

e) easy .....

f) dangerous .....

g) safe .....

- *Şu sözcükleri kullanarak, aşağıdaki cümleleri tamamlayın.*

missed (going) on out looks

Example: *Örnek:*

I'm afraid I'm ..going..to be late.

h) Hold .....

i) It isn't as easy as it .....

j) I've ..... the train

k) She's .....

- *Şu sporların adlarını yazın.*

l)
.....

m)
.....

n)
.....

o)
.....

Toplam

Ne kadar başarılısınız?

DEĞERLENDİRME: Her doğru yanıt için 4 puan, imla yanlışı bulunan her doğru yanıt için 2 puan.
Puanlarınız:
50-60 puan: Mükemmel.
30-50 puan: Çok iyi (yanlışlarınıza bakın).
30 puandan az: Bu sınava gerçekten hazır mıydınız acaba? Derslere dönerek, testi yeniden yanıtlayın.

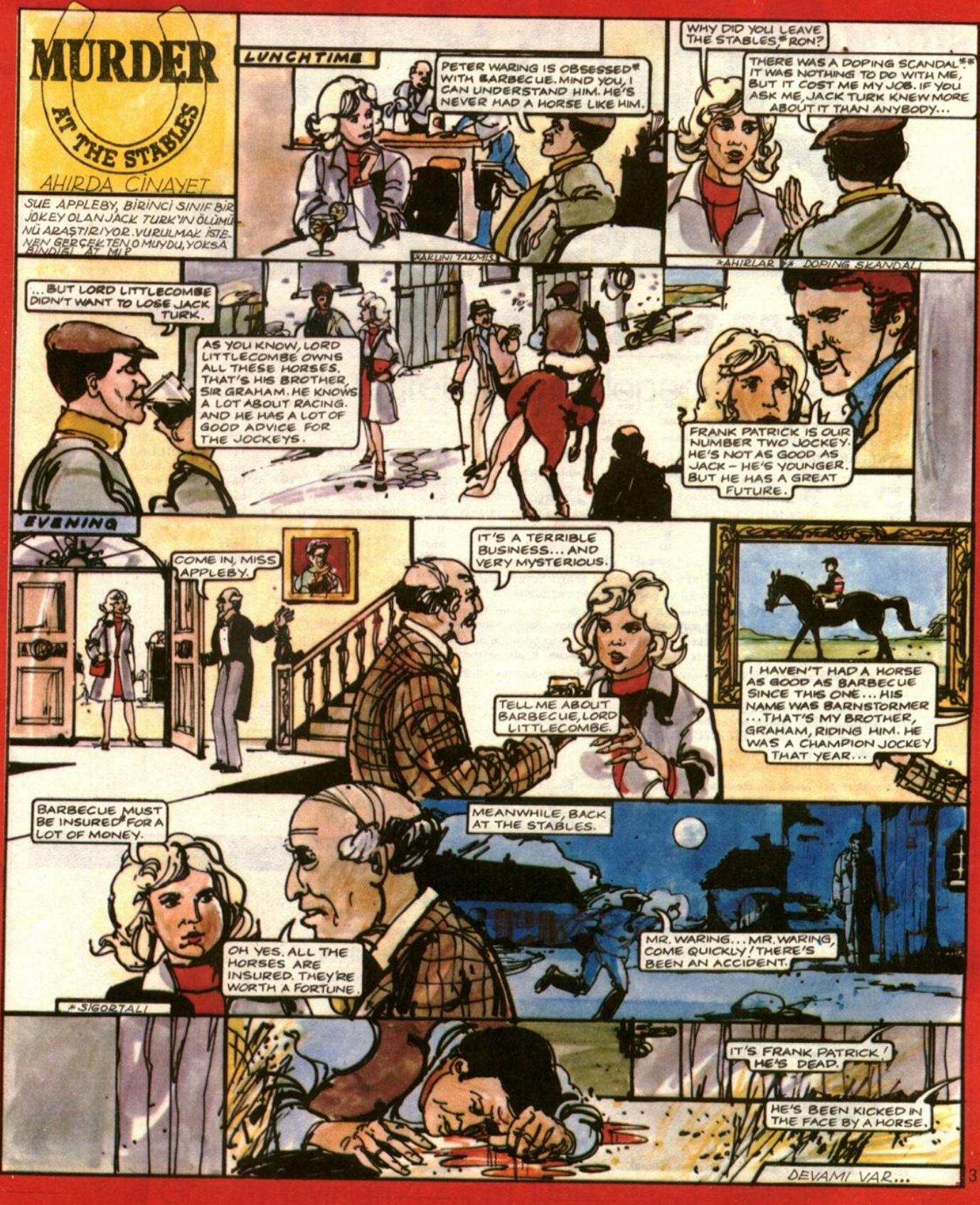
MURDER AT THE STABLES
AHIRDA CİNAYET
SUE APPLEBY, BİRİNCİ SINIF BİR JOKEY OLAN JACK TURK'IN ÖLÜMÜNÜ ARAŞTIRIYOR. VURULMAK İSTENEN GERÇEKTEN O MUYDU, YOKSA BİNDİĞİ AT MI?
LUNCHTIME
PETER WARING IS OBSESSED* WITH BARBECUE. MIND YOU, I CAN UNDERSTAND HIM. HE'S NEVER HAD A HORSE LIKE HIM.
*AKLINI TAKMIŞ
WHY DID YOU LEAVE THE STABLES,* RON?
THERE WAS A DOPING SCANDAL** IT WAS NOTHING TO DO WITH ME, BUT IT COST ME MY JOB. IF YOU ASK ME, JACK TURK KNEW MORE ABOUT IT THAN ANYBODY...
*AHIRLAR ** DOPING SKANDALI
...BUT LORD LITTLECOMBE DIDN'T WANT TO LOSE JACK TURK.
AS YOU KNOW, LORD LITTLECOMBE OWNS ALL THESE HORSES. THAT'S HIS BROTHER, SIR GRAHAM. HE KNOWS A LOT ABOUT RACING. AND HE HAS A LOT OF GOOD ADVICE FOR THE JOCKEYS.
FRANK PATRICK IS OUR NUMBER TWO JOCKEY. HE'S NOT AS GOOD AS JACK – HE'S YOUNGER. BUT HE HAS A GREAT FUTURE.
EVENING
COME IN, MISS APPLEBY.
IT'S A TERRIBLE BUSINESS... AND VERY MYSTERIOUS.
TELL ME ABOUT BARBECUE, LORD LITTLECOMBE.
I HAVEN'T HAD A HORSE AS GOOD AS BARBECUE SINCE THIS ONE... HIS NAME WAS BARNSTORMER ...THAT'S MY BROTHER, GRAHAM, RIDING HIM. HE WAS A CHAMPION JOCKEY THAT YEAR...
BARBECUE MUST BE INSURED* FOR A LOT OF MONEY.
MEANWHILE, BACK AT THE STABLES.
OH YES. ALL THE HORSES ARE INSURED. THEY'RE WORTH A FORTUNE.
MR. WARING... MR. WARING, COME QUICKLY! THERE'S BEEN AN ACCIDENT.
*SİGORTALI
IT'S FRANK PATRICK! HE'S DEAD.
HE'S BEEN KICKED IN THE FACE BY A HORSE.
DEVAMI VAR...

SUMMARY

Özet

Son iki dersteki temel dil öğelerinin özeti.

Karşılaştırmalar

Rugby is as dangerous as boxing.
It isn't as dangerous as motor-racing.
It's rougher than football.
Tennis is more exciting.
Tennis is an exciting game.

Görünüşler

It looks easy.
It isn't as easy as it looks.
It's more difficult than it looks.

Telefonda

Hold on a moment.
I'm afraid she's out.
When will she be back?

Geç kalma

I'm afraid I'm going to be late.
I missed the train.
How long are you going to be?–I won't be long.
How long does it take?–It takes a long time.

Yeni sözcükler

Spor

football rugby tennis golf motor-racing
boxing game sport

Sıfatlar

safe dangerous gentle rough dull exciting
easy difficult

LANGUAGE REVIEW

Dilbilgisi öğelerinin tekrarı

Kişi adılları, iyelik adılları ve iyelik sıfatları.

Örnekler:	Kişi adılı (özne)	**I**	like	John.
	Kişi adılı (tümleç)	**He**	likes	**me.**
	İyelik sıfatı	**He**	likes	**my** house.
	İyelik adılı	**He**	likes	**mine.**

ADILLAR (ÖZNE)		ADILLAR (TÜMLEÇ)		İYELİK SIFATLARI		İYELİK ADILLARI	
I	ben	**me**	beni/ bana	**my**	benim	**mine**	benimki(ler)
you	sen	**you**	seni/sana	**your**	senin	**yours**	seninki(ler)
he	o	**him**	onu/ona	**his**	onun	**his**	onunki(ler)
she	o	**her**	onu/ona	**her**	onun	**hers**	onunki(ler)
it	o	**it**	onu/ona	**its**	onun	**its**	onunki(ler)
we	biz	**us**	bizi/bize	**our**	bizim	**ours**	bizimki(ler)
you	siz	**you**	sizi/size	**your**	sizin	**yours**	sizinki(ler)
they	onlar	**them**	onları/onlara	**their**	onların	**theirs**	onlarınki(ler)

Not: a) İyelik sıfatları ve adılları tekil ve çoğul hallerde değişmezler.

Örnekler: TEKİL : **This is my suitcase. It is mine.** Bu benim bavulum. O benimki.
ÇOĞUL: **These are my suitcases. They are mine.** Bunlar benim bavullarım. Onlar benimkiler.
TEKİL: **This is their ticket. It is theirs.** Bu onların bileti. Bu onlarınki.
ÇOĞUL : **These are their tickets. They are theirs.** Bunlar onların biletleri. Bunlar onlarınkiler.

b) İyelik adıl ve sıfatlarında söz konusu olan, sahip olunan şey değil, sahip olandır.

Bir erkeğin sahip olduğu şeyler **his**'dir.
Bir kadının sahip olduğu şeyler **hers**'dır.
Erkekler için: **his hand, his eyes, his ears** deyin.
Kadınlar için: **her hand, her eyes, her ears** deyin.
Kendiniz için: **my hand, my eyes, my ears** deyin.

Örnekler: **My hands are clean, hers are dirty.** Benim ellerim temiz, onunkiler (dişil) kirli.
His face is white, mine is black. Onun (eril) yüzü beyaz, benimki siyah.
Her eyes are blue, his are brown. Onun (dişil) gözleri mavi, onunkiler (eril) kahverengi.

Yanıtlar

Sayfa 20, 21 ve 22

1 a) – e) *Yanıtlar sizin görüşünüze göre...*

2 a) He's younger than he looks.
b) It's more comfortable than it looks.
c) She's thinner than she looks.
d) He's more honest than he looks.
e) They are richer than they look.

Sayfa 29

1 a) It takes four hours.
b) It takes two hours.
c) It takes five hours.
d) It takes fifty minutes.
e) It takes seven days.

2 a) Hallo, could I speak to Mr Wayne, please?
b) I'm afraid Mr Wayne is out.
c) When will he be back?
d) He won't be long...
e) ... I think he'll be back in five minutes.

Testin yanıtları

a) When did she go out?
b) How long does it take?
c) When will she be back?
d) duller
e) easier
f) more dangerous
g) safer
h) Hold on.
i) It isn't as easy as it looks.
j) I've missed the train.
k) She's out.
l) motor-racing
m) golf
n) boxing
o) rugby